

30/09/2014

Boletim Diário da Sala de Situação PCJ



Ísis Franco

Talita Cassieri



SALA DE SITUAÇÃO PCJ



Dados Pluviométricos das Bacias PCJ

CHUVA ACUMULADA EM 24 HORAS NAS BACIAS PCJ

29/09/2014 7h00min às 30/09/2014 7h00min

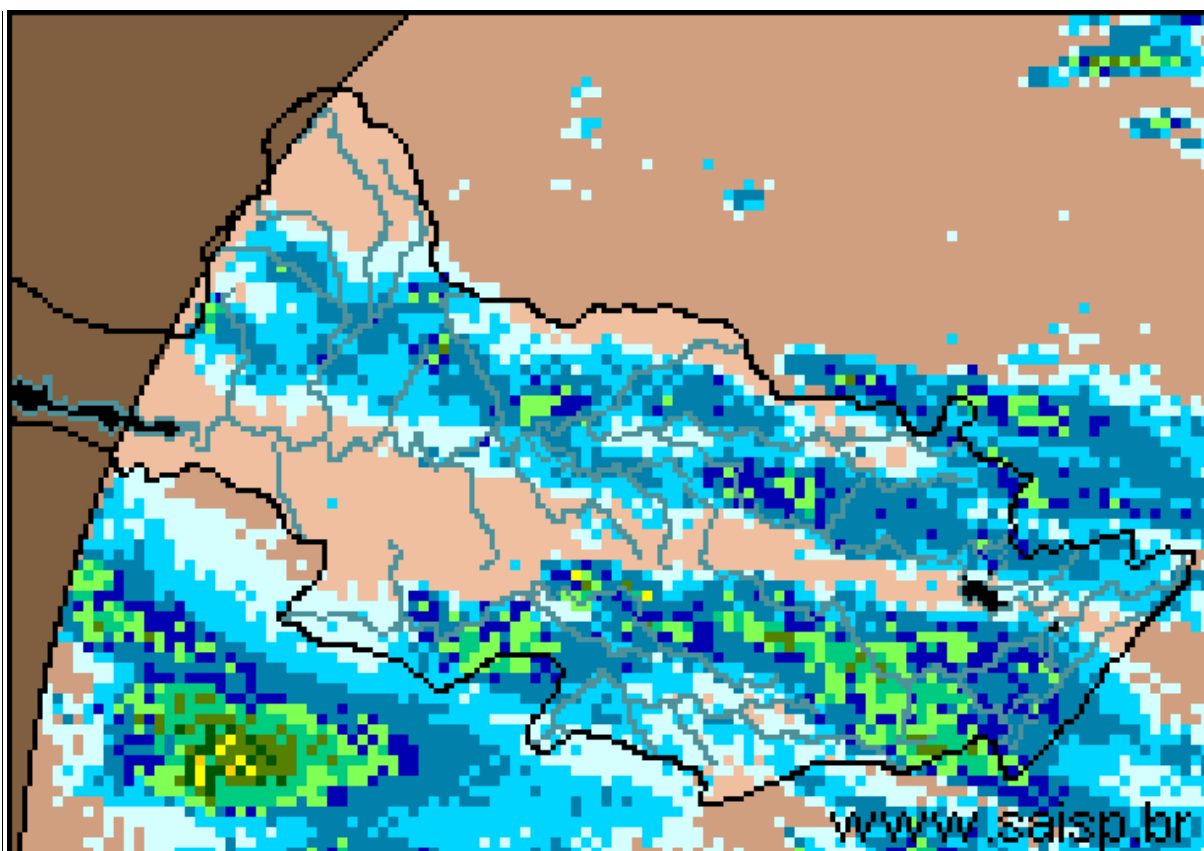

SAISP
Sistema de Alertas a
Inundações de São Paulo

CTH | Centro Tecnológico de
Hidráulica e Recursos
Hídricos

 Fundação
Centro Tecnológico
de Hidráulica

Fonte: SAISP



SALA DE SITUAÇÃO PCJ



Localização dos Postos da Rede Telemétrica do SAISP e do Ciiagro nas Bacias PCJ



LEGENDA

- Postos Pluviométricos Ciiagro
- Postos Pluviométricos SAISP
- Hidrografia
- Limite das Bacias PCJ





SALA DE SITUAÇÃO PCJ



Rede telemétrica do CIIAGRO e do SAISP

Nomenclatura no mapa *	Postos	Chuva acumulada mensal em 2014								Chuva acumulada das 7h de 29/09/2014 às 7h de 30/09/2014 (mm)	Chuva acumulada setembro (até 30/09/2014 7h00min) (mm)	Chuva média mensal de setembro (mm)	Quantidade de chuva em relação à média (%)
		Janeiro	Fevereiro	Março	Abril	Maior	Junho	Julho	Agosto				
PS16	Americana	*	*	*	*	*	*	*	*	*	*	37,6	*
PC1	Amparo	48,5	80,2	87,1	76,4	30,5	16,6	33,5	6,9	6,6	83,5	53,7	155,5%
PC2	Atibaia	56,3	62,2	91,5	146,7	24,3	6,4	40,8	10,7	6,4	75,8	50,9	148,9%
PS3	Atibaia	60,8	82,8	86,3	123,0	20,0	5,1	35,5	10,8	7,0	49,3	24,2	203,4%
PC3	Bom Jesus dos Perdões	69,5	79,8	179,5	76,3	33,8	6,4	42,5	38,7	3,8	88,4	56,7	155,9%
PC4	Bragança Paulista	75,0	68,5	115,0	89,3	39,1	13,1	35,6	13,9	0,0	64,8	57,6	112,5%
PS9	Bragança Paulista	0,5	75,8	134,6	*	31,8	13,6	31,8	10,0	1,0	69,8	28,3	246,2%
PC5	Campinas	181,4	14,1	98,6	61,9	22,9	9,2	28,2	12,2	0,0	69,2	62,5	110,7%
PS6	Campinas	22,4	*	*	15,1	9,3	3,3	27,0	1,3	0,8	79,3	48,7	162,7%
PC6	Campo Limpo Paulista	154,4	42,5	185,7	57,0	26,0	3,4	32,1	14,3	0,8	60,5	30,7	197,1%
PC7	Capivari	92,4	77,0	168,1	50,0	36,0	0,0	22,4	12,4	5,0	104,6	46,5	224,8%
PS14	Cosmópolis	63,5	64,9	193,4	75,8	35,3	4,9	20,8	2,5	0,8	81,6	36,5	223,4%
PC8	Extrema	64,8	102,0	213,6	94,6	39,5	12,2	47,1	13,5	0,8	86,7	49,1	176,6%
PC9	Indaiatuba	107,3	56,5	164,8	38,5	30,0	0,3	28,0	45,8	*	75,5	54,3	139,0%
PS20	Indaiatuba	136,4	14,2	201,0	52,0	32,2	4,0	28,6	32,0	1,2	54,2	*	*
PC10	Itatiba	116,7	66,1	137,5	73,9	23,8	13,2	47,0	18,1	5,3	76,3	61,9	123,3%
PS4	Itatiba	86,0	58,0	74,8	45,4	19,0	13,6	33,0	8,2	4,6	58,4	45,8	127,7%
PC11	Jaguariúna	75,5	27,6	138,3	121,8	42,2	11,3	39,7	5,2	6,0	*	49,6	*
PS11	Jaguariúna	*	*	*	*	*	*	*	*	0,4	78,4	*	*
PS12	Jaguariúna	68,8	*	111,2	108,6	20,8	13,6	34,6	5,4	0,0	82,6	29,9	276,5%
PC12	Jundiaí	142,6	44,2	194,8	77,3	31,6	4,8	41,5	15,7	0,0	75,9	65,4	116,0%

Obs: os valores em azul correspondem à chuva acumulada até 29/09/2014

* PS = posto pluviométrico do Sistema de Alerta a Inundações de São Paulo (SAISP)
 PC = posto pluviométrico do Centro Integrado de Informações Agrometeorológicas (CIIAGRO)
 As informações apresentadas nesta tabela foram obtidas de uma fonte de dados brutos.

Fonte: CIIAGRO



SALA DE SITUAÇÃO PCJ



Rede telemétrica do CIIAGRO e do SAISP

Nomenclatura no mapa *	Postos	Chuva acumulada mensal em 2014								Chuva acumulada das 7h de 29/09/2014 às 7h de 30/09/2014 (mm)	Chuva acumulada setembro (até 30/09/2014 7h00min) (mm)	Chuva média mensal de setembro (mm)	Quantidade de chuva em relação à média (%)
		Janeiro	Fevereiro	Março	Abril	Maio	Junho	Julho	Agosto				
PC13	Jundiaí - ETEC	137,1	41,3	174,4	85,5	24,9	3,2	45,4	20,3	0,3	70,0	37,0	189,1%
PC14	Limeira	74,8	40,6	117,4	52,6	*	5,6	12,8	6,6	*	*	51,3	*
PS15	Limeira	74,8	10,9	*	32,3	6,9	0,0	17,3	0,8	1,0	76,8	35,3	217,2%
PC15	Monte Alegre do Sul	82,5	62,2	107,1	68,7	35,7	17,4	55,6	4,4	0,0	81,5	81,1	100,6%
PS10	Morungaba	72,1	*	113,9	87,0	27,9	15,1	*	0,3	0,5	84,8	23,8	355,5%
PC16	Nazaré Paulista	82,7	65,3	177,0	66,7	32,4	7,3	36,6	38,7	3,8	96,8	54,0	179,2%
PS2	Nazaré Paulista	103,3	111,0	72,1	74,3	*	*	*	30,5	5,8	92,8	45,8	202,5%
PC17	Nova Odessa	103,0	56,8	145,8	40,3	32,6	5,6	18,4	3,3	0,0	*	44,5	*
PS7	Paulínia	9,4	*	*	106,5	29,0	8,8	81,1	0,8	0,8	81,4	24,1	337,2%
PS8	Paulínia	10,8	7,8	8,4	114,4	32,4	3,0	15,8	0,6	0,4	99,4	18,6	535,6%
PS13	Paulínia	2,4	47,2	*	109,2	32,0	5,2	1,0	0,8	0,2	67,2	35,9	187,3%
PC18	Piracaia	*	*	*	*	*	*	40,5	21,4	7,6	70,0	70,3	99,6%
PS1	Piracaia	*	70,6	*	67,0	45,5	25,4	22,0	26,5	4,5	67,5	39,0	173,2%
PC19	Piracicaba	101,4	54,5	99,8	54,1	36,4	2,1	18,2	5,9	0,0	85,7	65,5	130,8%
PS17	Piracicaba	107,8	31,8	136,4	42,5	13,3	7,1	23,2	6,0	0,0	89,0	46,5	191,4%
PS18	Piracicaba (Artemis)	68,8	6,8	*	9,6	*	2,4	18,2	13,4	0,0	82,8	57,3	144,4%
PS19	Rio Claro	113,2	50,4	*	1,6	11,8	3,2	13,8	5,0	0,0	68,8	38,8	177,3%
PC20	São Pedro	107,5	188,8	184,8	97,5	63,1	3,1	20,8	10,7	1,0	98,6	56,5	174,6%
PC21	Sumaré	92,2	50,8	126,7	34,8	30,1	5,4	15,4	2,8	*	*	49,1	*
PS5	Valinhos	103,8	*	132,6	81,6	0,2	10,4	35,2	19,6	0,0	49,2	52,0	94,6%
PC22	Vargem	80,3	59,5	95,1	116,7	22,4	7,3	41,1	13,3	0,0	73,0	65,9	110,8%

* PS = posto pluviométrico do Sistema de Alerta a Inundações de São Paulo (SAISP)
 PC = posto pluviométrico do Centro Integrado de Informações Agrometeorológicas (CIIAGRO)
 As informações apresentadas nesta tabela foram obtidas de uma fonte de dados brutos.

Fonte: CIIAGRO



SALA DE SITUAÇÃO PCJ



DADOS FLUVIOMÉTRICOS

Localização dos Postos da Rede Telemétrica do SAISP
nas Bacias PCJ



LEGENDA

- Postos Fluviométricos
- Hidrografia
- Limite das Bacias PCJ



SALA DE SITUAÇÃO PCJ



REDE TELEMÉTRICA DAEE / SP						
Nomenclatura no mapa	Posto de medição	Código Posto	Cotas de Alerta			
			Atenção	Alerta	Emergência	Extravasamento
PS1	Rio Cachoeira Captação Piracaia / Piracaia	3E-116T	1,80	2,20	2,60	3,00
PS2	Rio Atibainha em Nazaré Paulista	3E-089T	1,80	2,20	2,50	2,80
PS3	Rio Atibaia em Atibaia / Atibaia	3E-063T	2,40	2,60	2,80	3,00
PS4	Rio Atibaia no Bairro da Ponte / Itatiba	3D-006T	5,10	5,50	5,90	6,30
PS5	Rio Atibaia Captação Valinhos / Valinhos	3D-007T	3,40	3,70	3,90	4,30
PS6	Rio Atibaia em Desembargador Furtado / Campinas	3D-003T	2,10	2,40	2,70	3,00
PS7	Rio Atibaia Acima de Paulínia / Paulínia	4D-009RT	2,80	3,10	3,40	3,70
PS8	Rio Atibaia Captação Sumaré / Paulínia	4D-033	*	*	*	*
PS9	Rio Jaguari em Guaripocaba / Bragança Paulista	3D-015T	3,80	4,20	4,60	5,00
PS10	Rio Jaguari em Buenópolis / Morungaba	3D-009T	2,60	2,90	3,20	3,50
PS11	Rio Jaguari em Jaguariúna / Jaguariúna	3D-008T	2,20	2,50	2,80	3,10
PS12	Rio Camanducaia em Dal Bo/ Jaguariúna	3D-001T	3,10	3,60	4,10	4,60
PS13	Rio Jaguari Captação Petrobrás / Paulínia	4D-034	*	*	*	*
PS14	Rio Jaguari em Usina Ester / Cosmópolis	4D-001T	9,00	10,00	11,00	12,00
PS15	Rio Jaguari na Foz / Limeira	4D-013T	3,30	3,90	*	4,20
PS16	Rio Piracicaba em Carioba / Americana	4D-010T	6,80	7,20	7,60	8,00
PS17	Rio Piracicaba em Piracicaba / Piracicaba	4D-015T	3,20	3,70	4,20	4,70
PS18	Rio Piracicaba em Artemis	4D-007T	*	*	*	*
PS19	Rio Corumbataí em Batovi / Rio Claro	4D-018T	*	*	*	8,00
PS20	Rio Jundiáí - Itaici / Indaiatuba	4E-017T	4,85	5,35	5,85	6,35



SALA DE SITUAÇÃO PCJ



REDE TELEMÉTRICA DAEE/SP

Data: 30/09/2014

Vazão

Nível

Nomenclatura no mapa	Posto de medição	Código do Posto	Vazão do rio 07 h	Nível do rio 7 hs	Vazão Média do mês	Vazão as 7h/Vazão media	Vazão 30/09/13 07:00	Relação Q7h/ Q 30/09/13	Nível Médio Mensal	Nível 7h/ Nível médio	Nível 30/09/13 07:00	Relação Flu 7h/Flu 30/09/13 7h
			(m³/s)	(m)	(m³/s)	%	(m³/s)	%	(m)	%	(m)	%
PS1	Rio Cachoeira Captação Piracaia / Piracaia	3E-116T	0,93	1,01	3,75	75,21 % Abaixo	4,05	77,04 % Abaixo	2,01	49,85 % Abaixo	2,13	52,56 % Abaixo
PS2	Rio Atibainha em Nazaré Paulista	3E-089T	0,91	1,00	2,09	56,36 % Abaixo	7,07	87,13 % Abaixo	1,37	27,01 % Abaixo	2,25	55,52 % Abaixo
PS3	Rio Atibaia em Atibaia / Atibaia	3E-063T	5,09	1,61	7,55	32,55 % Abaixo	8,49	40,03 % Abaixo	1,76	8,44 % Abaixo	1,92	16,06 % Abaixo
PS4	Rio Atibaia no Bairro da Ponte / Itatiba	3D-006T	6,57	3,80	16,99	61,33 % Abaixo	12,24	46,32 % Abaixo	4,13	7,99 % Abaixo	4,14	8,21 % Abaixo
PS5	Rio Atibaia Captação Valinhos / Valinhos	3D-007T	7,87	0,79	13,53	41,82 % Abaixo	12,67	37,9 % Abaixo	0,99	20,21 % Abaixo	0,97	18,3 % Abaixo
PS6	Rio Atibaia em Desembargador Furtado / Campinas	3D-003T	*	*	19,32	*	12,11	*	0,94	*	0,72	*
PS7	Rio Atibaia Acima de Paulínia / Paulínia	4D-009RT	8,13	1,84	20,77	60,86 % Abaixo	13,18	38,3 % Abaixo	2,05	10,09 % Abaixo	2,01	8,59 % Abaixo
PS8	Rio Atibaia Captação Sumaré / Paulínia	4D-033	*	1,27	21,59	*	16,34	*	1,69	24,64 % Abaixo	1,61	21,12 % Abaixo
PS9	Rio Jaguari em Guaripocaba / Bragança Paulista	3D-015T	1,00	0,91	8,96	88,83 % Abaixo	3,57	71,96 % Abaixo	1,01	10,01 % Abaixo	1,33	31,78 % Abaixo
PS10	Rio Jaguari em Buenópolis / Morungaba	3D-009T	4,49	1,16	14,09	68,13 % Abaixo	6,10	26,33 % Abaixo	0,82	40,88 % Acima	1,29	9,73 % Abaixo
PS11	Rio Jaguari em Jaguariúna / Jaguariúna	3D-008T	2,48	0,93	*	*	*	*	*	*	*	*
PS12	Rio Camanducaia em Dal Bo/ Jaguariúna	3D-001T	*	*	7,28	*	*	*	0,55	*	*	*
PS13	Rio Jaguari Captação Petrobrás / Paulínia	4D-034	*	*	14,59	*	15,60	*	1,76	*	1,80	*
PS14	Rio Jaguari em Usina Ester / Cosmópolis	4D-001T	4,49	0,48	22,22	79,79 % Abaixo	10,35	56,6 % Abaixo	0,89	46,2 % Abaixo	0,61	21,82 % Abaixo
PS15	Rio Jaguari na Foz / Limeira	4D-013T	6,24	0,88	16,85	62,96 % Abaixo	12,05	*	1,22	27,88 % Abaixo	1,09	19,56 % Abaixo
PS16	Rio Piracicaba em Carioba / Americana	4D-010T	*	*	31,68	*	*	*	5,89	*	*	*
PS17	Rio Piracicaba em Piracicaba / Piracicaba	4D-015T	17,93	0,96	62,88	71,48 % Abaixo	39,22	54,29 % Abaixo	1,47	34,69 % Abaixo	1,28	25,12 % Abaixo
PS18	Rio Piracicaba em Artemis	4D-007T	*	0,47	70,38	*	52,43	*	0,97	51,42 % Abaixo	0,80	41,25 % Abaixo
PS19	Rio Corumbataí em Batovi / Rio Claro	4D-018T	4,22	1,31	4,18	0,86 % Acima	4,25	0,62 % Abaixo	1,25	4,42 % Acima	1,31	0 % Acima
PS20	Rio Jundiá - Itaici / Indaiatuba	4E-017	*	1,08	7,64	*	*	*	1,22	*	1,38	21,8 % Abaixo

Q= Vazão

Flu= Nível

*Dados indisponíveis

As informações apresentadas nesta tabela foram obtidas de uma fonte de dados brutos.

Legenda: Normal Atenção Alerta Emergência Extravasamento

Fonte: SAISP



PREVISÃO DE CHUVAS PARA 5 DIAS



A previsão de chuva entre os dias 30 de setembro e 04 de outubro é de acumulados de 05 a 10 mm nas Bacias PCJ.

Fonte: CPTEC/INPE



Situação das chuvas às 10h15min

Imagem Composta dos Radares de Bauru e de Presidente Prudente - 30/09/2014 10:15

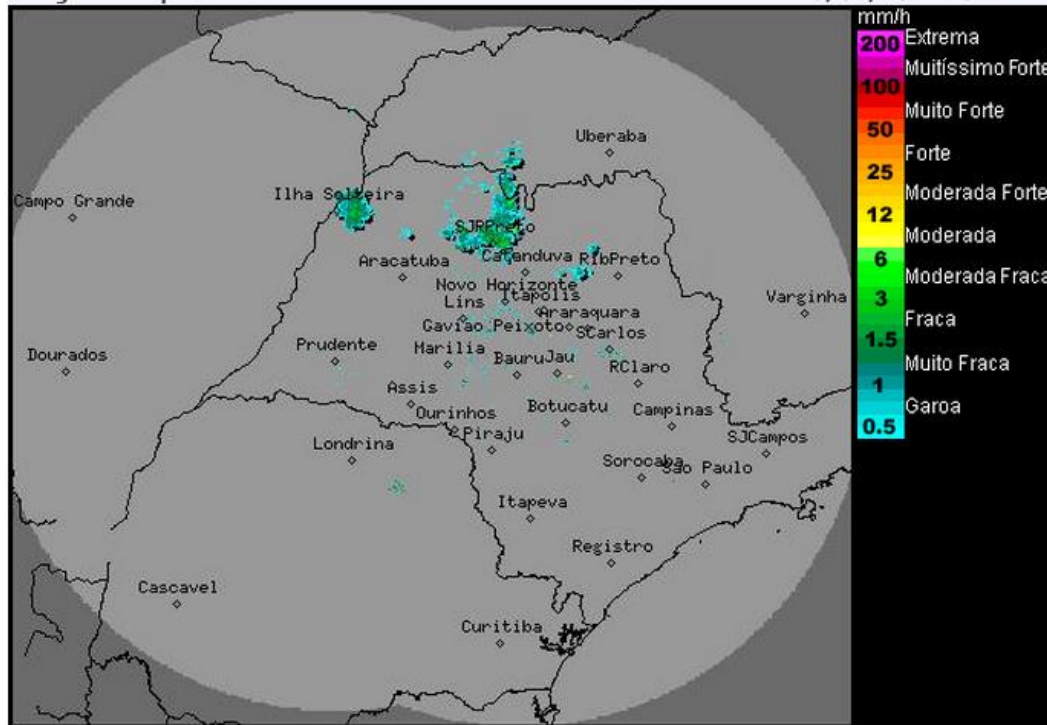

Os radares meteorológicos do IPMet/UNESP, localizados em Bauru e Presidente Prudente, estão detectando no estado de São Paulo uma área com chuvas fraca a fortes, algumas acompanhadas de descargas elétricas.

As chuvas se deslocam para leste com velocidade média de 50 km/h.

Chuvas fortes também são detectadas sobre o leste do Mato Grosso do Sul.

As condições de tempo permanecem instáveis sobre boa parte do estado de São Paulo nesta terça-feira (30/09) com chuvas isoladas ao longo do dia de hoje. Na quarta-feira (01/10), novas áreas de instabilidade associadas à presença de uma nova frente fria no oceano, provocam chuvas e trovoadas isoladas. Na quinta-feira (02/10) as instabilidades enfraquecem sobre o estado, devido à entrada de uma massa de ar mais frio e seco, que cessa a chuva no interior e provoca declínio nas temperaturas.

Meteorologista: Fernando de Almeida Tavares

IPMet/UNESP

Fonte: IPMET/UNESP

** Outras informações como previsão do tempo, meteoqramas, gráficos de vazão e nível, podem ser encontrados no site da Sala de Situação PCJ.*